

**LIETUVOS RESPUBLIKOS VYRIAUSYBĖS KANCELIARIJA
EKONOMIKOS PAŽANGOS DEPARTAMENTAS
BIUDŽETO IR EUROPOS SAJUNGOS STRUKTŪRINĖS PARAMOS SKYRIUS**

PAŽYMA

**DĖL LIETUVOS RESPUBLIKOS VYRIAUSYBĖS NUTARIMO „DĖL
ADMINISTRACINIŲ PATALPŲ VILNIUJE, GEDIMINO PR. 38, PERDAVIMO
VALSTYBĖS ĮMONEI ENERGETIKOS AGENTŪRAI“ PROJEKTO
(TAP NR. 16-92(2)) (TAIS NR. 16-5271)**

2016-05-04 Nr. NV-1383

Vilnius

1. Projekto rengėjas: Energetikos ministerija.

2. Projekto tikslas, esmė:

Siūloma perduoti patikėjimo teise valstybės įmonei Energetikos agentūrai valstybei nuosavybės teise priklausančias ir šiuo metu Ūkio ministerijos patikėjimo teise valdomas 350,11 kv. metro bendro ploto administracinės paskirties patalpas Vilniuje, Gedimino pr. 38.

VĮ Energetikos agentūra įgyvendina Nacionalinę energetikos strategiją ir valstybės programas, taip pat administruoja VĮ Ignalinos atominės elektrinės eksploatavimo nutraukimo fondą ir Europos Sąjungos finansinės paramos transeuropinių energetikos tinklų srityje įgyvendinimą. Jos steigėja yra Energetikos ministerija.

VĮ Energetikos agentūra pirmiau paminėtomis patalpomis naudojosi pagal panaudos sutartį nuo 1996 metų, tačiau pastaraisiais metais pasikeitė turto valdymo ir naudojimo teisinis reglamentavimas ir, pasibaigus panaudos sutarties terminui, jos pratęsti ankstesniais pagrindais neliko teisinių galimybių.

3. Derinimas:

Ūkio ministerijos pateiktas projektas „Dėl administracinių patalpų Vilniuje, Gedimino pr. 38, perdavimo valstybės įmonei Energetikos agentūrai“ buvo svarstytas ministerijų atstovų 2016 m. vasario 2 d. pasitarime.

VĮ Turto bankas šiam projektui nepritarė, kadangi pastatą Vilniuje, Gedimino pr. 38, numatoma siūlyti 2016 metais perduoti VĮ Turto bankui centralizuotai valdyti. Pritarus projektui, VĮ Turto bankas nebūtų vienintelis minėto pastato valdytojas, ir tai apsunkintų centralizuoto valdymo principų įgyvendinimą.

Minėtame ministerijų atstovų pasitarime nutarta pasiūlyti Ūkio ministerijai atsižvelgti į Vyriausybės kanceliarijos Teisės departamento pastabas; įvertinti Energetikos ministerijos ir Finansų ministerijos pastabas; patikslintą projektą svarstyti ministerijų atstovų pasitarime.

2016 m. vasario 11 d. Energetikos ministerijoje šiuo klausimu įvyko tarpinstitucinis pasitarimas, kuriame dalyvavo Ūkio ministerijos, Energetikos ministerijos, Finansų ministerijos ir VĮ Turto banko atstovai. Atsižvelgiant į esamą valstybės turto valdymo teisinį reglamentavimą

bei VĮ Energetikos agentūrai skirtus asignavimus, nuspręsta, kad patalpų panaudos ar nuomos variantai šiuo metu yra negalimi. Atsižvelgiant į tai, kad VĮ Turto banko pasiūlytos kitos patalpos Goštauto g. 12, Vilniuje, nėra tinkamos VĮ Energetikos agentūros veiklai, o jų remontui būtų reikalingos papildomos lėšos, kurių VĮ Energetikos agentūra neturi, prašoma pakartotinai svarstyti klausimą dėl administracinių patalpų Vilniuje, Gedimino pr. 38, perdavimo patikėjimo teise VĮ Energetikos agentūrai. Nurodoma, kad kitų patalpų nuomos ar persikėlimo į patalpas Goštauto g. 12 atvejai galėtų būti svarstomi tik tuo atveju, jei būtų priimti sprendimai dėl papildomų asignavimų skyrimo VĮ Energetikos agentūrai.

Skyriaus patarėjas

Vaclovas Medišauskas

Vaclovas Medišauskas, tel.8 706 63814 , el. p. v.medisauskas@lrv.lt



LIETUVOS RESPUBLIKOS ENERGETIKOS MINISTERIJA

Biudžetinė įstaiga, Gedimino pr. 38, 01104 Vilnius,
Tel. (8 706) 64 715, faks. (8 706) 64 820, el. p. info@enmin.lt, <http://enmin.lrv.lt>
Duomenys kaupiami ir saugomi Juridinių asmenų registre, kodas 302308327

Lietuvos Respublikos Vyriausybei

2016-04-29

Nr. (5.2-04)3-944

TEIKIMAS DĖL LIETUVOS RESPUBLIKOS VYRIAUSYBĖS NUTARIMO PROJEKTO

Vykdam 2016 m. vasario 2 d. Ministerijų atstovų (viceministrų, ministerijų kanclerių) pasitarimo protokolą Nr. 5 (klausimo Nr. 9), 2016 m. vasario 11 d. Energetikos ministerijoje įvyko tarpinstitucinis pasitarimas dėl administracinių patalpų Vilniuje, Gedimino pr. 38, perdavimo valstybės įmonei Energetikos agentūrai (toliau – Energetikos agentūra). Pasitarime dalyvavo Ūkio, Energetikos, Finansų ministerijų bei valstybės įmonės Turto banko atstovai. Pasitarimo metu aptartos galimybės Energetikos agentūrai naudotis patalpomis, kuriose ji šiuo metu įsikūrusi (adresu Gedimino pr. 38) panaudos ar nuomos pagrindais. Atsižvelgiant į esamą valstybės turto valdymo teisinį reglamentavimą bei Energetikos agentūrai skirtus asignavimus, nuspręsta, kad patalpų panaudos ar nuomos variantai šiuo metu yra negalimi. Valstybės įmonė Turto bankas pateikė svarstymui kelis kitų patalpų, į kurias galėtų persikelti Energetikos agentūra, variantus. Aptarus kiekvieno jų būklę, dabartinius savininkus ir naudotojus, dydį bei vietą, tolimesniam svarstymui pateiktas vienintelis variantas – patalpos adresu Goštauto g. 12, Vilnius, kurias patikėjimo teise valdo Švietimo ir mokslo ministerija ir kuriose šiuo metu yra įsikūrusios jai pavaldžios institucijos. Atsakingiems Energetikos ministerijos ir Energetikos agentūros darbuotojams nuvykus į vietą ir apžiūrėjus šias patalpas, nustatyta, kad patalpoms (kabinetams, koridoriui ir sanitarinėms patalpoms) reikalingas remontas (patalpos praktiškai neremontuotos nuo pastato pastatymo 1976 m.), liftui reikalingas kapitalinis remontas (šiuo metu neveikiantis), būtinas elektros ir kompiuterinio tinklo instaliacijų, kanalizacijos ir vandentiekio vamzdinių, langų keitimas. Preliminariais skaičiavimais patalpų remontui reikėtų ne mažiau kaip 0,5 mln. eurų. Be to, siūlomų patalpų plotas, kabinetų dydžiai nėra tinkami Energetikos agentūros veiklai ir darbuotojų darbui. Paminėtina, kad minimos patalpos, adresu Goštauto g. 12, Vyriausybės nutarimu Energetikos agentūrai būtų suteiktos naudotis patikėjimo teise, nes kaip minėta anksčiau, panaudos ar nuomos variantai nėra galimi.

Atsižvelgiant į tai, kad valstybės įmonės Turto bankas pasiūlytos patalpos, adresu Goštauto g. 12, Vilnius, nėra tinkamos Energetikos agentūros veiklai, o jų remontui būtų reikalingos papildomos lėšos (ne mažiau kaip 0,5 mln. eurų), kurių Energetikos agentūra neturi, prašome pakartotinai svarstyti klausimą dėl administracinių patalpų Vilniuje, Gedimino pr. 38, perdavimo Energetikos agentūrai. Kitų patalpų nuomos ar persikėlimo į patalpas Goštauto g. 12 atvejai galėtų būti svarstomi tik tuo atveju, jei būtų priimti sprendimai dėl papildomų asignavimų skyrimo Energetikos agentūrai.

Pakartotinai teikiame ir prašome svarstyti Ministerijų atstovų (viceministrų, ministerijų kanclerių) pasitarime Lietuvos Respublikos Vyriausybės nutarimo „Dėl administracinių patalpų Vilniuje, Gedimino pr. 38, perdavimo valstybės įmonei Energetikos agentūrai“ projektą (toliau – Projektas, ankst. TAIS Nr. 15-13941(3)), kuriuo administracinės patalpos perduodamos Energetikos agentūrai patikėjimo teise valdyti, naudoti ir disponuoti jomis, Energetikos agentūros nuostatuose šiuo metu numatytai veiklai vykdyti. Administracinės patalpas sudaro valstybei nuosavybės teise priklausantis ir šiuo metu Ūkio ministerijos patikėjimo teise valdomas nekilnojamasis turtas, esantis Vilniuje, Gedimino pr. 38, (nekilnojamojo turto kadastro byloje

Nr. 13/13996 pastatas pažymėtas plane – 1B9b, unikalus numeris – 1097-2004-0013, patalpų indeksai – nuo 1-40 iki 1-42, 1-49, bendras plotas – 72,90 kv. metro, dalį bendro naudojimo patalpų, kurių indeksai – 1-39, nuo 1-43 iki 1-48, bendras plotas 29,88 kv. metro, nuo 9-14 iki 9-21, 9-35, bendras plotas – 179,97 kv. metro, dalį bendro naudojimo patalpų, kurių indeksai – 9-1, nuo 9-4 iki 9-11, 9-34 bendras plotas – 67,36 kv. metro; visų perduodamų patalpų bendras plotas – 350,11 kv. metro, iš kurių kabinetų plotas – 245,43 kv. metro. Patalpų įsigijimo vertė – 213 618,26 Eur, likutinė vertė 2015 m. gruodžio 31 d. – 137 320,76 Eur. Etatų skaičius Energetikos agentūroje – 20.

Konsultacijos su visuomene nenumatomos.

Projekto tikslas – perduoti valstybei nuosavybės teise priklausantį turtą patikėjimo teise valdyti, naudoti ir disponuoti juo Energetikos agentūrai.

Nutarimo projekto numatomo teisinio reguliavimo poveikio vertinimas neatliekamas vadovaujantis Lietuvos Respublikos teisėkūros pagrindų įstatymo 15 straipsniu.

Priėmus Projektą neigiamų pasekmių nenumatoma.

Teigiamos pasekmės – Energetikos agentūra bus aprūpinta jos veiklos vykdymui reikalingomis administracinėmis patalpomis.

Projektas pakoreguotas pagal Vyriausybės kanceliarijos Teisės departamento pastabas. Finansų ministerijos ir valstybės įmonės Turto banko siūlymai įvertinti aukščiau aprašyto tarpinstitucinio susitikimo Energetikos ministerijoje metu.

Projektas skelbiamas Lietuvos Respublikos Seimo teisės aktų informacinėje sistemoje.

Nutarimo projektą parengė Energetikos ministerijos Teisės skyrius (vedėja Agnė Petravičienė, tel. 8 706 64698, el. p. agne.petraviciene@enmin.lt).

PRIDEDAMA:

1. Lietuvos Respublikos Vyriausybės nutarimo „Dėl administracinių patalpų Vilniuje, Gedimino pr. 38, perdavimo valdyti patikėjimo teise valstybės įmonei Energetikos agentūrai“ projektas, 1 lapas.

2. Energetikos agentūros 2016 m. balandžio 26 d. rašto Nr. SD-01-03-65 kopija, 1 lapas.

3. Ūkio ministerijos 2015 m. gruodžio 8 d. rašto Nr. (7.13-103)3-6557 kopija, 1 lapas.

Ministras



Rokas Masiulis

A. Petravičienė, tel. 8 706 64698, el. p. agne.petraviciene@enmin.lt

Projektas

LIETUVOS RESPUBLIKOS VYRIAUSYBĖ

NUTARIMAS

**DĖL ADMINISTRACINIŲ PATALPŲ VILNIUJE, GEDIMINO PR. 38, PERDAVIMO
VALSTYBĖS ĮMONEI ENERGETIKOS AGENTŪRAI**

2016 m.

d. Nr.

Vilnius

Vadovaudamasi Lietuvos Respublikos valstybės ir savivaldybių turto valdymo, naudojimo ir disponavimo juo įstatymo 10 straipsnio 1 ir 2 dalimis, Lietuvos Respublikos valstybės ir savivaldybės įmonių įstatymo 13 straipsnio 5 dalimi ir įgyvendindama Valstybės turto perdavimo valdyti, naudoti ir disponuoti juo patikėjimo teise tvarkos aprašą, patvirtintą Lietuvos Respublikos Vyriausybės 2001 m. sausio 5 d. nutarimu Nr. 16 „Dėl Valstybės turto perdavimo valdyti, naudoti ir disponuoti juo patikėjimo teise tvarkos aprašo patvirtinimo“, Lietuvos Respublikos Vyriausybė n u t a r i a :

1. Perduoti valstybės įmonei Energetikos agentūrai patikėjimo teise valdyti, naudoti ir disponuoti valstybei nuosavybės teise priklausančias ir šiuo metu Lietuvos Respublikos ūkio ministerijos patikėjimo teise valdomas administracinės paskirties patalpas Vilniuje, Gedimino pr. 38 (nekilnojamojo turto kadastro byloje Nr. 13/13996 pastatas pažymėtas plane – 1B9b, unikalus numeris – 1097-2004-0013, patalpų indeksai – nuo 1-40 iki 1-42, 1-49, bendras plotas – 72,90 kv. metro, dalį bendro naudojimo patalpų, kurių indeksai – 1-39, nuo 1-43 iki 1-48, bendras plotas 29,88 kv. metro, nuo 9-14 iki 9-21, 9-35, bendras plotas – 179,97 kv. metro, dalį bendro naudojimo patalpų, kurių indeksai – 9-1, nuo 9-4 iki 9-11, 9-34 bendras plotas – 67,36 kv. metro; visų perduodamų patalpų bendras plotas – 350,11 kv. metro). Patalpų likutinė vertė 2015 m. gruodžio 31 d. – 137 320,76 Eur.

2. Nustatyti, kad perdavus šio nutarimo 1 punkte nurodytą valstybės turtą, valstybės įmonės Energetikos agentūros turto vertės padidėjimas turi būti registruojamas valstybės įmonės Energetikos agentūros savininko kapitalo dalyje.

Ministras Pirmininkas

Energetikos ministras

Energetikos ministras

Rokas Masiulis
2016-04-29

Energetikos ministerijos
Teisės skyriaus vedėja

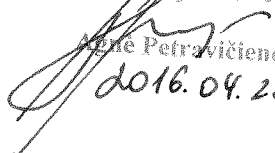
Renė Petrašiūnė
2016.04.28



LIETUVOS RESPUBLIKOS ŪKIO MINISTERIJA

Biudžetinė įstaiga, Gedimino pr. 38, LT-01104 Vilnius, tel. 8 706 64 845, 8 706 64 868,
faks. 8 706 64 762, el. p. kanc@ukmin.lt, <http://www.ukmin.lt>.

Duomenys kaupiami ir saugomi Juridinių asmenų registre, kodas 188621919

Valstybės įmonei Energetikos agentūrai

2015-12-08 Nr. (7.13-103)3-6557
2015-12-03 Nr. SD-01-03-143

DĖL PATALPŲ

Atsakydami į Jūsų 2015 m. gruodžio 3 d. raštą Nr. SD-01-03-143 „Dėl patalpų“, informuojame, kad Lietuvos Respublikos ūkio ministerija sutinka, valstybei nuosavybės teise priklausančias ir šiuo metu Ūkio ministerijos patikėjimo teise valdomas administracines patalpas esančias Vilniuje, Gedimino pr. 38, (nekilnojamojo turto kadastro byloje Nr. 13/13996 pastatas pažymėtas plane – 1B9b, unikalus numeris – 1097-2004-0013, patalpų indeksai – nuo 1-40 iki 1-42, 1-49, bendras plotas – 72,90 kv. metro, dalį bendro naudojimo patalpų, kurių indeksai – 1-39, nuo 1-43 iki 1-48, bendras plotas 29,88 kv. metro, nuo 9-14 iki 9-21, 9-35, bendras plotas – 179,97 kv. metro, dalį bendro naudojimo patalpų, kurių indeksai – 9-1, nuo 9-4 iki 9-11, 9-34 bendras plotas – 67,36 kv. metro; visų perduodamų patalpų bendras plotas – 350,11 kv. metro, perduoti patikėjimo teise valdyti, naudoti ir disponuoti juo valstybės įmonei Energetikos agentūrai jos nuostatuose šiuo metu numatytai veiklai vykdyti.

Ūkio ministerijos kancleris

Gediminas Miškinis

A. Gnėdikas, tel. 8 706 64 849, el. p. Alfredas.Gnedikas@ukmin.lt

ORIGINALAS PAŠTU
NESIUNČIAMAS



VALSTYBĖS ĮMONĖ ENERGETIKOS AGENTŪRA

Steigėja Lietuvos Respublikos energetikos ministerija.
Valstybės įmonė, Gedimino pr. 38 / Vasario 16-osios g. 2, LT-01104 Vilnius, tel. 8 706 64 923, faks. 8 706 64 876,
el. p. cainfo@ena.lt, <http://www.ena.lt>.
Duomenys kaupiami ir saugomi Juridinių asmenų registre, kodas 222251110

Lietuvos Respublikos ūkio ministerijos
kancleriui p. Nerijui Rudaičiui

2016-04-26 Nr. SD-01-03- 65
Į 2016-04-15 Nr. (7.13-103)3-1668

Kopija
Lietuvos Respublikos energetikos ministerijos
kanclerei p. Ingai Černiuk

DĖL VALSTYBĖS ĮMONĖS ENERGETIKOS AGENTŪROS NAUDOJAMŲ ADMINISTRACINIŲ PATALPŲ GEDIMINO PR. 38, VILNIUJE

Atsakydami į Lietuvos Respublikos ūkio ministerijos (toliau – Ūkio ministerija) 2016 m. balandžio 15 d. raštą Nr. (7.13-103)3-1668 „Dėl valstybės įmonės Energetikos agentūros naudojamų administracinių patalpų Gedimino pr. 38, Vilniuje“, informuojame, kad 2016 m. vasario 11 d. Lietuvos Respublikos energetikos ministerijos (toliau – Energetikos ministerija) organizuotame suinteresuotų šalių susitikime VĮ Turto banko atstovai valstybės įmonei Energetikos agentūrai (toliau – Energetikos agentūra), pasiūlė Švietimo ir mokslo ministerijos Švietimo aprūpinimo centro patikėjimo teise valdomas patalpas, esančias Goštauto g. 12 (4 aukštas), Vilniuje.

Energetikos agentūros atstovai kartu su Energetikos ir Ūkio ministerijų atstovais 2016 m. kovo 4 d. buvo nuvykę apžiūrėti minėtų patalpų. Konstatuotina, kad patalpos (darbo kabinetai, koridorius, sanitarinės patalpos) neremontuotos nuo pastato pastatymo (1976 m.), būtina keisti susidėvėjusias elektros tinklo ir kompiuterinio tinklo instaliacijas, kanalizacijos ir vandentiekio vamzdynus. Preliminariais skaičiavimais minėtų patalpų sutvarkymui reikėtų apie 0,5 mln. Eur.

Apibendrinant, apžiūrėtos patalpos, kurių bendrasis patalpų plotas 630 kv. m., iš jų darbo kabinetų plotas – 466 kv. m. (25 kabinetai), koridorius – 133 kv. m., pagalbinių sanitarinių patalpų plotas – 30 kv. m. yra per didelės Energetikos agentūrai. Jeigu gautume patikėjimo teise valdyti dalį 4 aukšto patalpų, iškiltų šių patalpų remonto problemos – koridorių ir sanitarines patalpas remontuoti reikėtų visas, nors Energetikos agentūrai priklausytų tik dalis šių patalpų.

Atsižvelgiant į šias aplinkybes, prašome Ūkio ministeriją inicijuoti Lietuvos Respublikos Vyriausybės nutarimo „Dėl administracinių patalpų Vilniuje, Gedimino pr. 38, perdavimo valstybės įmonei Energetikos agentūrai“ (TAP-16-92) (15-13941(3)) projekto, kuriame numatyta perduoti Energetikos agentūrai patikėjimo teise valdyti, naudoti ir disponuoti valstybei nuosavybės teise priklausančias ir šiuo metu Ūkio ministerijos patikėjimo teise valdomas administracines patalpas Vilniuje, Gedimino pr. 38. (nekilnojamojo turto kadastro byloje Nr. 13/13996 pastatas pažymėtas plane – 1B9b, unikalus numeris – 1097-2004-0013, patalpų indeksai – nuo 1-40 iki 1-42, 1-49, bendras plotas – 72,90 kv. metro, dalį bendro naudojimo patalpų, kurių indeksai – 1-39, nuo 1-43 iki 1-48, bendras plotas 29,88 kv. metro, nuo 9-14 iki 9-21, 9-35, bendras plotas – 179,97 kv. metro, dalį bendro naudojimo patalpų, kurių indeksai – 9-1, nuo 9-4 iki 9-11, 9-34 bendras plotas – 67,36 kv. metro; visų perduodamų patalpų bendras plotas – 350,11 kv. metro, tolimesnį svarstymą Lietuvos Respublikos Vyriausybėje.

Direktorius

Marijus Franckevičius

Kęstutis Pauša, tel. 8 706 64772, el. p. kestutis.pausa@ena.lt

ORIGINALAS NEBUS SIUNČIAMAS

**LIETUVOS RESPUBLIKOS VYRIAUSYBĖS KANCELIARIJA
TEISĖS DEPARTAMENTAS**

IŠVADA

**DĖL LIETUVOS RESPUBLIKOS VYRIAUSYBĖS NUTARIMO „DĖL ADMINISTRACINIŲ
PATALPŲ VILNIUJE, GEDIMINO PR. 38, PERDAVIMO VALSTYBĖS ĮMONEI
ENERGETIKOS AGENTŪRAI“ PROJEKTO
(TAP NR. 16-92(2)) (TAIS NR. 16-5271)**

2016-05-04 Nr.NV-1391

Vilnius

Įvertinę po 2016 m. vasario 2 d. ministerijų atstovų (viceministrų, ministerijų kanclerių) pasitarimo teikiamo Lietuvos Respublikos Vyriausybės nutarimo „Dėl administracinių patalpų Vilniuje, Gedimino pr. 38, perdavimo valstybės įmonei Energetikos agentūrai“ projekto (toliau – Projektas) atitiktį įstatymams, Lietuvos Respublikos Vyriausybės nutarimams bei teisės technikos reikalavimams, atkreipiamo dėmesį, kad vadovaujantis Valstybės turto perdavimo valdyti, naudoti ir disponuoti juo patikėjimo teise tvarkos aprašo, patvirtinto Lietuvos Respublikos Vyriausybės 2001 m. sausio 5 d. nutarimu Nr. 16, 11.6.2 papunkčiu, kartu su Projektu turėtų būti pateikta visos Projekto 1 punkte nurodyto nekilnojamojo daikto kadastro duomenų bylos kopija.

Teisės departamento
direktoriaus pavaduotojas

Aleksandr Radčenko

3

Siūlau įtraukti į Vyriausybės posėdžio (pasitarimo) darbotvarkės projektą

R. Masiulis
2016-05-11

Dėl administracinių patalpų Vilniuje, Gedimino pr. 38, perdavimo valstybės įmonei Energetikos agentūrai (TAP-16-92)(16-5271)

Pranešėjas: energetikos ministras R. Masiulis

Dalyvauja: Energetikos ministerijos Teisės skyriaus vedėja A. Petravičienė

Klausimo kuratorius:

Posėdžių rengimo skyriaus patarėja
E. Karaliūtė

2016-01-26

Posėdžių rengimo skyriaus
patarėja

G. Dovydenė

2016-05-04

<p>Apsvarstyta ministerijų atstovų pasitarime</p> <p><i>2016-02-02 / 2016-05-10</i> (data)</p>	<p>Ministerijų atstovų pasitarimo protokolo išrašas</p> <p>1. Pasiūlyti Ūkio ministerijai: 1.1. atsižvelgti į Vyriausybės kanceliarijos Teisės departamento pastabas; 1.2. įvertinti Energetikos ministerijos ir Finansų ministerijos pastabas. 2. Patikslintą projektą svarstyti ministerijų atstovų pasitarime. <i>(2016-02-02 #1)</i></p> <p><i>Sūlyti EM atsižvelgti į TD pastabas dėl papildomos medžiagos pateikimo. Projektą svarstyti Vyriausybės posėdžio B dalyje.</i></p>
<p>Informacija apie projekto svarstymą Vyriausybės pasitarime ar/ir Vyriausybės posėdyje</p>	<p>Papildoma informacija</p>

prie 24 kl. (LRV pošeis)

LIETUVOS RESPUBLIKOS
VYRIAUSYBĖS KANCELIARIJA
2016-05-17 Nr. G-5954



LIETUVOS RESPUBLIKOS ENERGETIKOS MINISTERIJA

Biudžetinė įstaiga. Gedimino pr. 38, 01104 Vilnius.
Tel. (8 706) 64 715, faks. (8 706) 64 820, el. p. info@enmin.lt, <http://enmin.lrv.lt>
Duomenys kaupiami ir saugomi Juridinių asmenų registre, kodas 302308327

Lietuvos Respublikos Vyriausybei

2016-05-17

Nr. (5.2-04)3-1113

DĖL NEKILNOJAMOJO DAIKTO KADASTRO DUOMENŲ BYLOS KOPIJOS PATEIKIMO

Atsižvelgiant į 2016 m. gegužės 10 d. Ministerijų atstovų (viceministrų, ministerijų kanclerių) pasitarimo protokole Nr. 19 (klausimo Nr. 20) pateiktą pasiūlymą, Lietuvos Respublikos energetikos ministerija teikia papildomus dokumentus prie Lietuvos Respublikos Vyriausybės nutarimo „Dėl administracinių patalpų Vilniuje, Gedimino pr. 38, perdavimo valstybės įmonei Energetikos agentūrai“ projekto (TAIS Nr. 16-5271) – Nekilnojamojo turto objekto kadastrinių matavimų bylos kopiją.

PRIDEDAMA. Nekilnojamojo turto objekto kadastrinių matavimų bylos kopija, 31 lapas.

Ministerijos kanclerė

Inga Černiuk

A. Petravičienė, tel. 8 706 64698, el. p. agne.petraviciene@enmin.lt



UAB "Turto administravimo grupė"
Licencijos Nr. 121G-649, išduota 2003-12-19

NEKILNOJAMOJO TURTO OBJEKTO KADASTRINIŲ MATAVIMŲ BYLA

TOMAS

Nekilnojamojo turto objektas: Žemės sklypas su statiniais

Žemės sklypo kadastrinis Nr.: 0101/0040:265

Bylos Nr.: 13/13996

Registro Nr.: 44/226093

Adresas: Gedimino pr. 38 / Vasario 16-osios g. 2, Vilnius

Lapų skaičius: 60

SUDERINTA

(pareigos)

(parėšas)

(vardas pavardė)

(data)

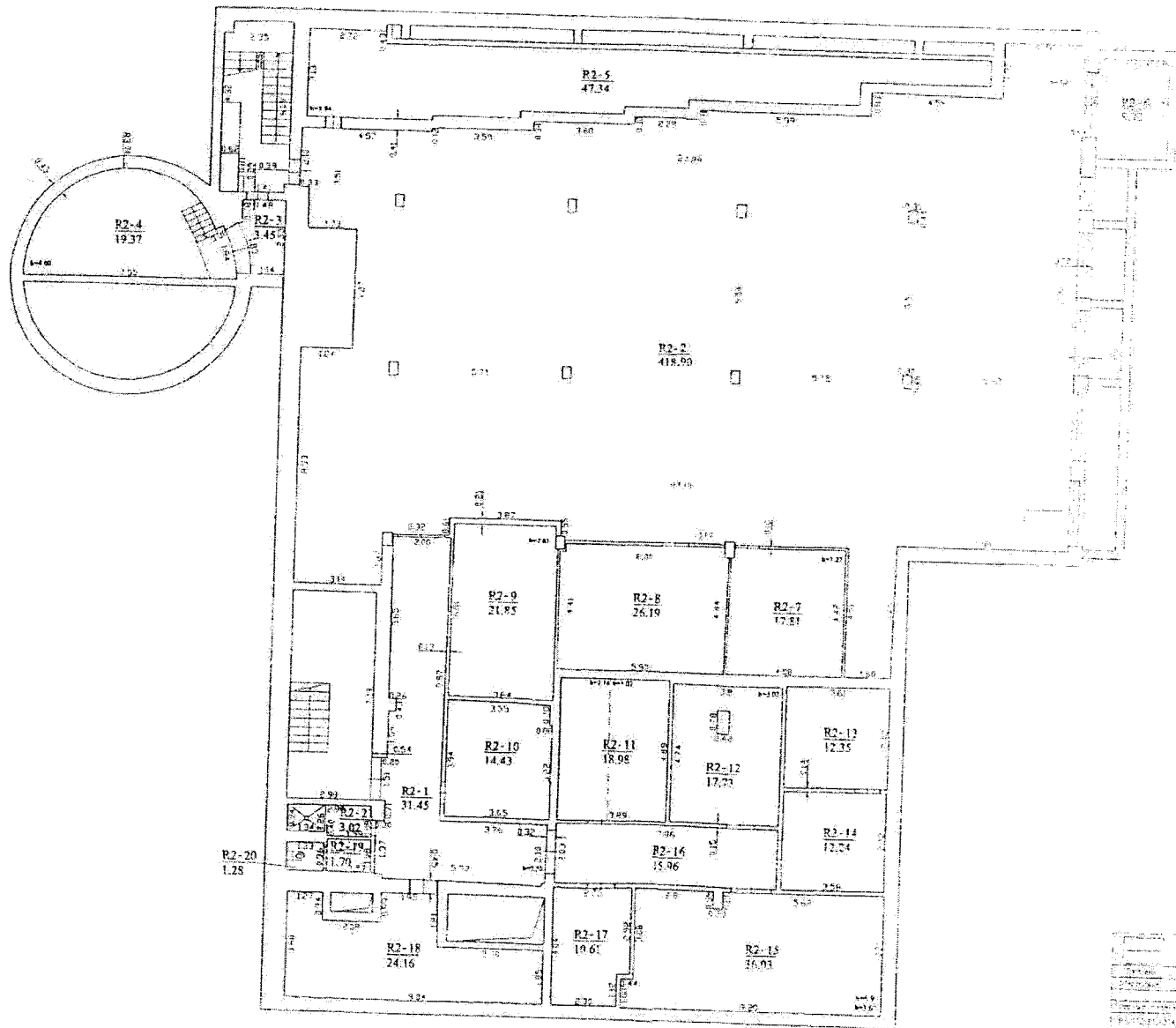

3

1. Scale: 1/4" = 1'-0"

2. All dimensions are in feet and inches.

3. Room areas are in square feet.

4. Total area is 1,000.00 sq. ft.

5. Drawing by: [Name]

6. Date: [Date]

7. Project: [Project Name]

8. Sheet: [Sheet Number]

9. Total Sheets: [Total Sheets]

10. Notes: [Notes]

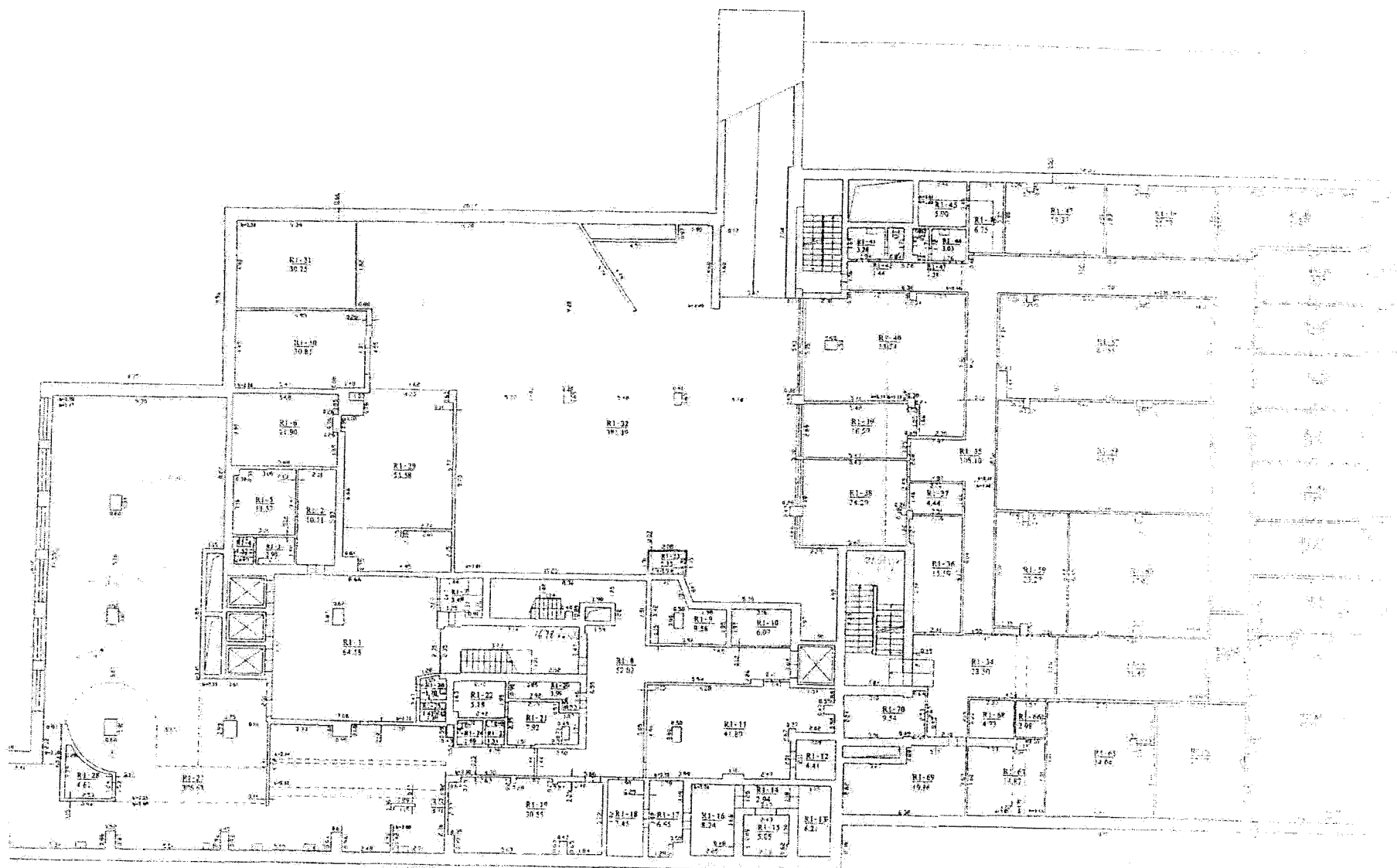

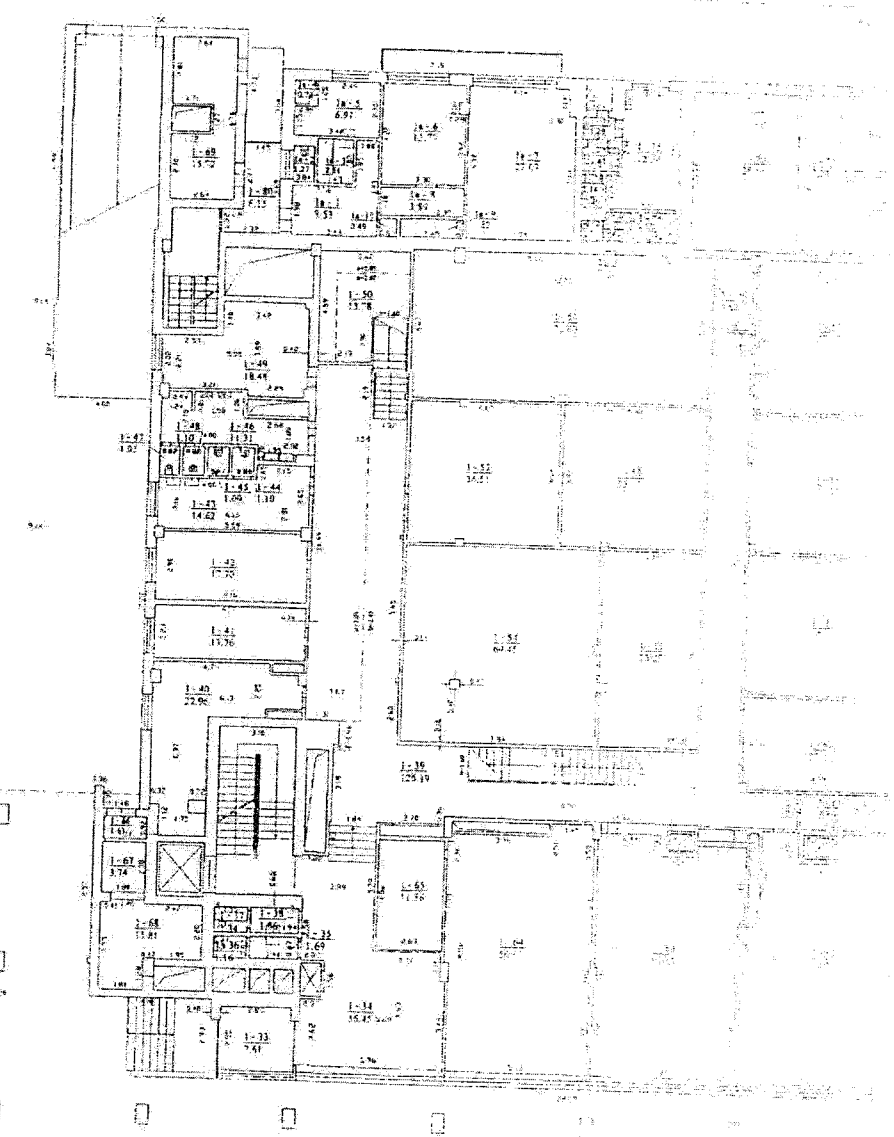
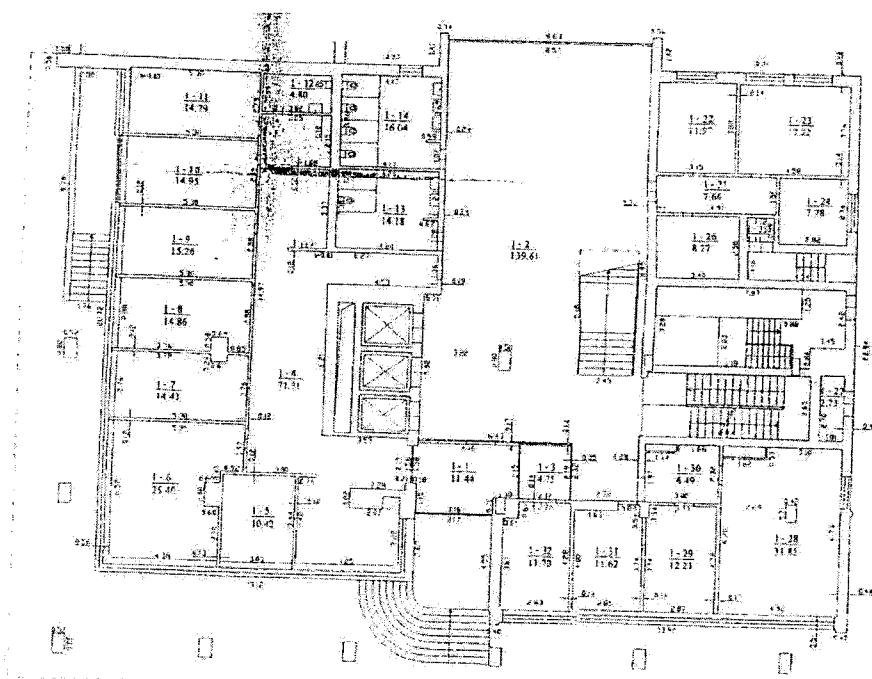

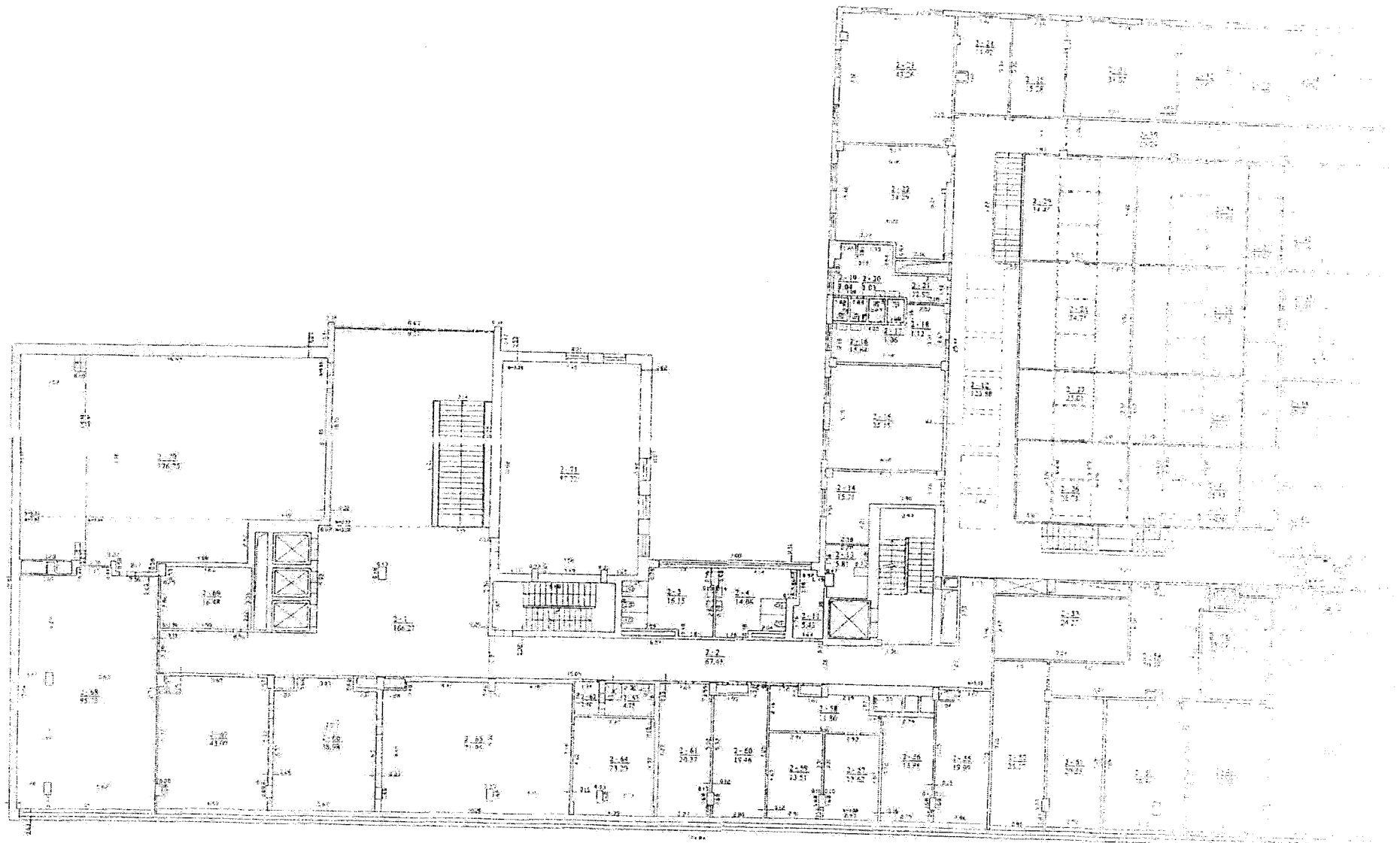

Architectural drawing showing a floor plan of a building. The plan includes various rooms, corridors, and stairwells. The drawing is oriented horizontally, with the main entrance area on the left. The building is divided into several distinct sections by corridors and stairwells. The leftmost section contains a large open area, possibly a lobby or a large room, with a staircase. The central section is a long, narrow corridor or hallway that runs through the middle of the building. The rightmost section is a large, rectangular area that appears to be a main office or workspace, divided into many smaller rooms. Numerous numerical annotations are scattered throughout the plan, likely representing room numbers, measurements, or other data. The plan is drawn with fine lines and includes various symbols for doors, windows, and furniture. The overall layout is complex and detailed, typical of a professional architectural drawing.

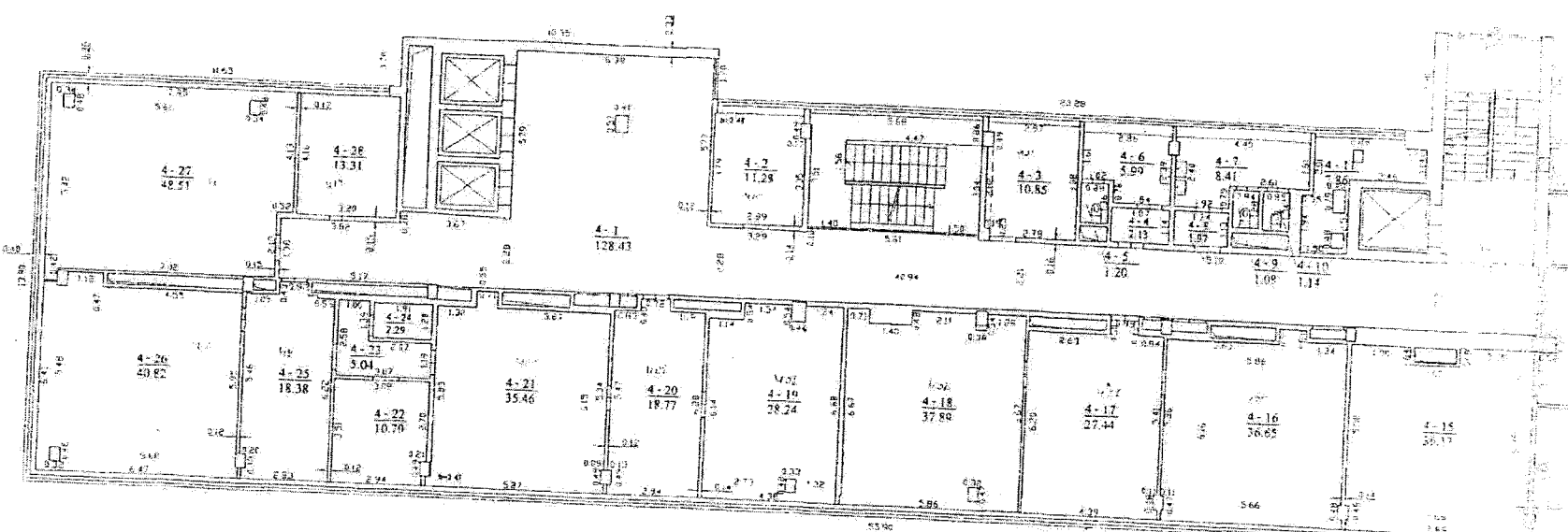

Project Name	4-15 to 4-28
Client	...
Architect	...
Scale	1:100
Sheet No.	...
Date	...
Drawn by	...
Checked by	...
Approved by	...

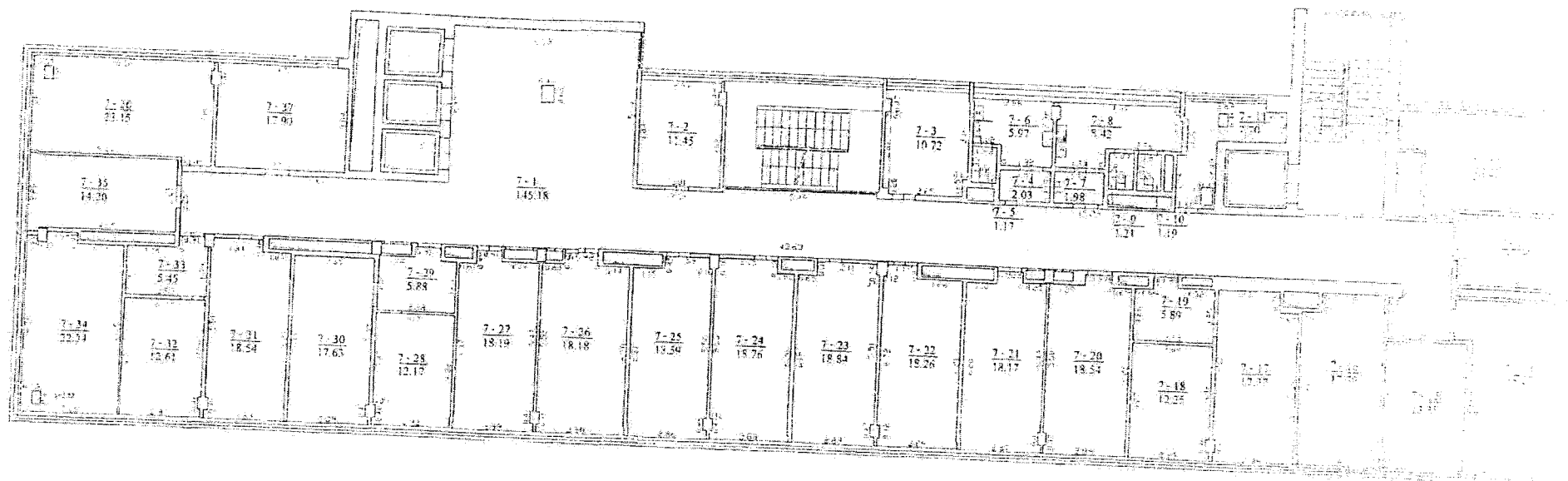

Room No.	Area (sq. ft.)	Volume (cu. ft.)
7-1	145.18	145.18
7-2	17.45	17.45
7-3	10.72	10.72
7-4	18.64	18.64
7-5	18.56	18.56
7-6	5.97	5.97
7-7	19.26	19.26
7-8	5.42	5.42
7-9	17.63	17.63
7-10	18.54	18.54
7-11	5.50	5.50
7-12	12.61	12.61
7-13	18.18	18.18
7-14	18.19	18.19
7-15	12.17	12.17
7-16	17.30	17.30
7-17	17.37	17.37
7-18	12.25	12.25
7-19	5.89	5.89
7-20	18.54	18.54
7-21	18.17	18.17
7-22	19.26	19.26
7-23	18.64	18.64
7-24	18.76	18.76
7-25	18.56	18.56
7-26	18.18	18.18
7-27	18.19	18.19
7-28	12.17	12.17
7-29	5.88	5.88
7-30	17.63	17.63
7-31	18.54	18.54
7-32	12.61	12.61
7-33	5.42	5.42
7-34	22.51	22.51
7-35	14.20	14.20
7-36	23.15	23.15
7-37	17.90	17.90

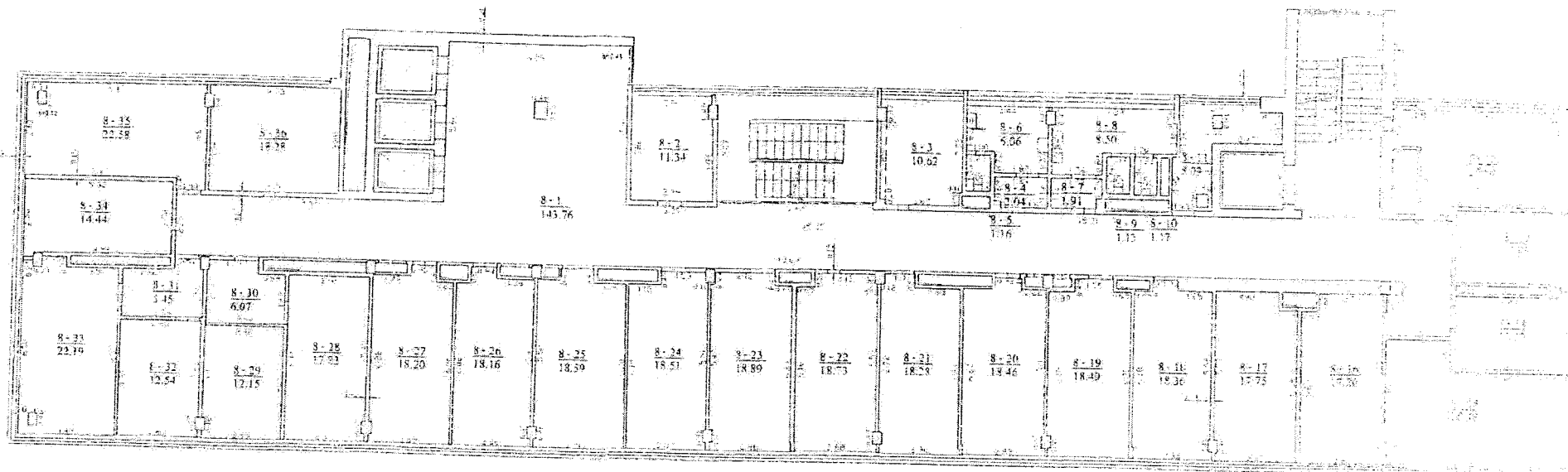

1. General Notes:
 a. All dimensions are in feet and inches.
 b. All rooms are to be finished with concrete floors.
 c. All walls are to be finished with plaster.
 d. All doors are to be finished with wood.
 e. All windows are to be finished with wood.
 f. All stairs are to be finished with wood.
 g. All elevators are to be finished with wood.
 h. All corridors are to be finished with wood.
 i. All rooms are to be finished with wood.
 j. All rooms are to be finished with wood.

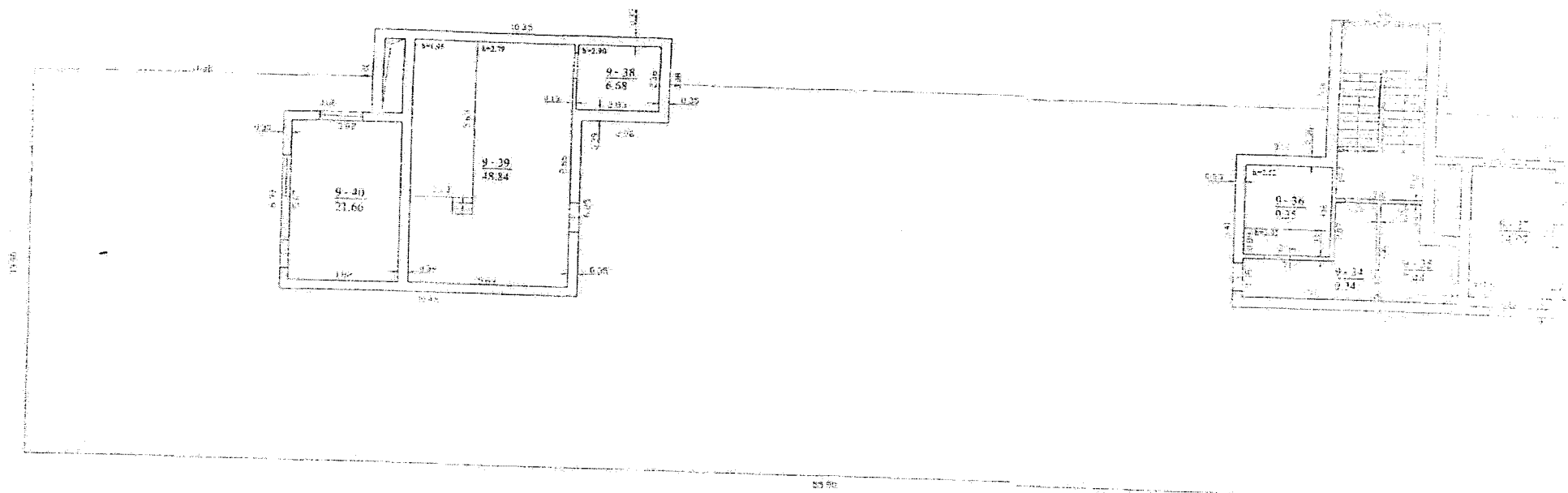

1. Name of the building	2. Address
3. City	4. State
5. Zip	6. Date
7. Drawn by	8. Checked by
9. Title	10. Notes

Pagrindinio pastato, jo dalių ir priestatų kadastro duomenys

Adresas: Gedimino pr. 38 / Vasario 16-osios g. 2, Vilnius

Unikalus Nr.: 1097-2004-0013

Pagrindinio pastato ir jo dalių kadastro duomenys

Kadastro duomenys	Pagrindinis pastatas	Rūsys (pusrūsis)	Pastogės patalpos
Duomenys užfiksuoti	2007-03-21	X	X
Žymėjimas	1B9b	R1	
Paskirtis	Administracinė	X	X
Pavadinimas	Administracinis pastatas	X	X
Statybos pr.-pab. metai	1972-1972	1972-1972	
Rekonstr. pr.-pab. metai	2004-2006	2004-2006	
Baigtumas %	100	100	
Aukštų skaičius	9	X	X
Tūris m3	36361	9819	
Bendras plotas m2	7978,85	1990,65	
Pamatai	Betonas	X	X
Sienos	Gelžbetonio plokštės	Gelžbetonio plokštės	
Perdangos	Gelžbetonis	Gelžbetonis	
Stogo konstrukcija	Sutapdintas	X	X
Stogo danga	Ruberoidas	X	X
Išorės apdaila	Akmens plokštės	X	X
Pertvaros	Blokeliai	Plytos	
Grindys	Parketas	Teraca	
Langai	Mediniai	Plastikiniai	
Durys	Faneruotos	Faneruotos	
Vidaus apdaila	Dažai	Dažai	
Šildymas	Centrinis šildym. iš centr. sist.		
Vandentiekis	Miesto vandentiekis		
Kanalizacija	Miesto kanalizacija		
Dujos	Gamtinės		
Karštas vanduo	Yra		
Elektra	Yra		
Vėryklė	Dujinė		
Vonios kambarys	Yra		
Vėdinimas ir kondicion.	Vėdinimas		

Viso pastato

Bendras plotas m2	10850,65
Baigtumas %	100
Užstatytas plotas m2	2464
Tūris m3	50680
Centro koordinatės X/Y	6062034/582041
Plotas bruto m2	13769

Pagrindinio paveldo priestatų (jų dalių) kadastro duomenys

Kadastro duomenys	Priestatas	Priestatas	Priestatas
Duomenys užfiksuoti	2007-03-21	2007-03-21	
Žymėjimas	R2	A	
Pavadinimas	Rūsys	Antstatas	
Statybos pr.-pab. metai	1972-1972	1972-1972	
Rekonstr. pr.-pab. metai	2004-2006	2004-2006	
Baigtumas %	100	100	
Aukštų skaičius	1	1	
Tūris m3	3896	604	
Bendras plotas m2	763,77	117,38	
Pamatai	Betonas	Betonas	
Sienos	Gelžbetonio plokštės	Plytos	
Perdangos	Gelžbetonis	Gelžbetonis	
Stogo konstrukcija	Sutapdintas	Sutapdintas	
Stogo danga	Ruberoidas	Ruberoidas	
Išorės apdaila	Tinkas, dažai	Tinkas, dažai	
Pertvaros	Plytos	Plytos	
Grindys	Teraca	Monolitinės	
Langai	Plastikiniai	Mediniai	
Durys	Faneruotos	Medinės	
Vidaus apdaila	Dažai	Tinkas	

Parengė Matininkas

D.Kukta

(pareigos, parašas, v. pavardė, data)

Tikrino Projektų vadovė

E.Tamošaitienė

(pareigos, parašas, v. pavardė, data)



Pagrindinio pastato, jo dalių ir priestatų įkainojimas (perkainojimas)

Adresas: Gedimino pr. 38 / Vasario 16-osios g. 2, Vilnius

Bylos Nr. 13/13996

2.1. Formos

Statybos kainos indeksas

Vertės nustatymo data	I(P)	Žymėjimas	Pavadinimas	Kasmetinis vert. maž. koef.	Kokybės balas	Matavimo vienetas	Kiekis	Kainynas ir lentelė	Vidutinė vieneto st. vertė po indeksavimo Lt	Atkūrimo kaštai (statybinė vertė) Lt	Nusidėvėjimas %	Atkuriamoji vertė Lt	Vietovės pataisos koeficientas	Vidutinė rinkos vertė
2007-03-21	P	1B9b	Administracinis pastatas	0,8		Tūris m3	50680	v.ž. 13/mas.v.	364	18448000	19	14942000		41149000
2007-03-21	P	1B9b	Administracinis pastatas	0,8		Tūris m3	36361	19.3.3.3	364		19			
2007-03-21	P	R1	Rūsys	0,8		Tūris m3	9819	19.3.3.3	364		20			
2007-03-21	P	R2	Rūsys	0,8		Tūris m3	3896	19.3.3.3	364		20			
2007-03-21	P	A	Antstatas	0,8		Tūris m3	604	19.3.1.3	371		20			
		-	Laipteliai			Plotas m2	52,61							
		-	Šviesduobės			Plotas m2	36,51							

Parengė Matininkas

D.Kukta

(pareigos, parašas, v. pavarde, data)

Tikrino Projektų vadovė

E.Tamošaitienė

(pareigos, parašas, v. pavarde, data)

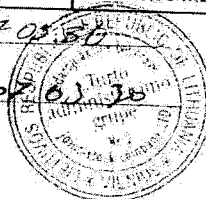

Administracinis pastatas 1B9b vidaus plotų eksplikacija

Bylos Nr. 13 13996

2 forma

Adresas: Gedimino pr. 38 / Vasario 16-osios g. 2, Vilnius

Unikalus Nr.: 1097-2004-0013

Kadastro duomenys užfiksuoti 2007 m. kovo 21 d.

Aukšto Nr.	Patalpos pažymėjimas plane		Patalpos pavadinimas	Bendras	Gyvenamosios paskirties patalpų plotai m2							Negyvenamosios paskirties patalpų plotai m2	
	1 sim- bolis	2 sim- bolis			Naudingas	Iš to skaičius			Pagalbinis nenau- dingas	Rusis (pusrūšis)	Garažų	Pagalbinis	
						Gyvenamas	Verslo	Pagalbinis naudingas					
1	2	3	4	5	6	7	8	9	10	11	12	13	14
R2	R2	1	Koridorius	31,45									31,45
R1	R1	1	Koridorius	64,58									64,58
R2	R2	2	Techinė patalpa	418,90									418,90
R1	R1	2	Koridorius	10,11									10,11
R1	R1	3	Prausykla	2,90									2,90
R2	R2	3	Koridorius	3,45									3,45
R2	R2	4	Siurbline	19,37									19,37
R1	R1	4	San. mazgas	1,52									1,52
R2	R2	5	Ventiliatorinė	47,34									47,34
R1	R1	5	Kabinetas	11,57								11,57	
R1	R1	6	Salė	21,90								21,90	
R2	R2	6	Pagalbinė patalpa	8,92									8,92
R1	R1	7	Pagalbinė patalpa	3,48									3,48
R2	R2	7	Pagalbinė patalpa	17,81									17,81
R1	R1	8	Koridorius	52,02									52,02
R2	R2	8	Pagalbinė patalpa	26,19									26,19
R2	R2	9	Dirbtuvės	21,85									21,85
R1	R1	9	Pagalbinė patalpa	9,58									9,58
R2	R2	10	Pagalbinė patalpa	14,43									14,43
R1	R1	10	Pagalbinė patalpa	6,07									6,07
R2	R2	11	Dirbtuvės	18,98									18,98
R1	R1	11	Ventiliacijos patalpa	41,80									41,80
R2	R2	12	Pagalbinė patalpa	17,73									17,73
R1	R1	12	Techinė patalpa	4,41									4,41
R2	R2	13	Dirbtuvės	12,35									12,35
R1	R1	13	Šaldymo kamera	6,21									6,21
R2	R2	14	Dirbtuvės	12,24									12,24
R1	R1	14	Koridorius	2,94									2,94

1	2	3	4	5	6	7	8	9	10	11	12	13
R1	R1	15	Sandėlis	5,05								
R2	R2	15	Siurblinė	36,03								
R2	R2	16	Koridorius	15,96								
R1	R1	16	Pagalbinė patalpa	8,24								
R1	R1	17	Pagalbinė patalpa	6,65								
R2	R2	17	Pagalbinė patalpa	10,61								
R2	R2	18	Pagalbinė patalpa	24,16								
R1	R1	18	Pagalbinė patalpa	7,45								
R1	R1	19	Sandėlis	30,55								
R2	R2	19	Prausykla	1,70								
R1	R1	20	Pagalbinė patalpa	3,99								
R2	R2	20	Tualetas	1,28								
R2	R2	21	Dušinė	3,02								
R1	R1	21	Personalo patalpa	7,92								
R1	R1	22	Dušo patalpa	5,18								
R1	R1	23	Prausykla	1,31								
R1	R1	24	San. mazgas	1,69								
R1	R1	25	San. mazgas	1,41								
R1	R1	26	Prausykla	1,70								
R1	R1	27	valgykla	306,63								
R1	R1	28	Pagalbinė patalpa	4,61								
R1	R1	29	Pagalbinė patalpa	53,58								
R1	R1	30	Pagalbinė patalpa	30,81								
R1	R1	31	Pagalbinė patalpa	30,75								
R1	R1	32	Garažas	381,19								
R1	R1	33	San. mazgas	2,33								
R1	R1	34	Koridorius	28,50								
R1	R1	35	Koridorius	108,10								
R1	R1	36	El.skydinė	15,59								
R1	R1	37	Pagalbinė patalpa	4,44								
R1	R1	38	Biblioteka	24,20								24,20
R1	R1	39	Kabinetas	16,59								16,59
R1	R1	40	Pagalbinė patalpa	53,54								
R1	R1	41	Prausykla	3,28								
R1	R1	42	San. mazgas	1,44								
R1	R1	43	San. mazgas	1,38								
R1	R1	44	Prausykla	3,03								

78

1	2	3	4	5	6	7	8	9	10	11	12	13	14
R1	R1	45	Pagalbinė patalpa	5,90									
R1	R1	46	Pagalbinė patalpa	6,75									
R1	R1	47	Pagalbinė patalpa	19,33									
R1	R1	48	Pagalbinė patalpa	21,77									
R1	R1	49	Kabinetas	25,97									
R1	R1	50	Kabinetas	16,83								16,83	
R1	R1	51	Kabinetas	16,95								16,95	
R1	R1	52	Kabinetas	16,72								16,72	
R1	R1	53	Kabinetas	16,19								16,19	
R1	R1	54	Kabinetas	17,66								17,66	
R1	R1	55	Kabinetas	16,10								16,10	
R1	R1	56	Techninė patalpa	16,06									
R1	R1	57	Archyvas	64,65								64,65	
R1	R1	58	Archyvas	65,13								65,13	
R1	R1	59	Pagalbinė patalpa	23,27									
R1	R1	60	Pagalbinė patalpa	47,42									
R1	R1	61	Koridorius	25,80									
R1	R1	62	Pagalbinė patalpa	9,16									
R1	R1	63	Pagalbinė patalpa	54,98									
R1	R1	64	Pagalbinė patalpa	27,77									
R1	R1	65	Pagalbinė patalpa	34,04									
R1	R1	66	Pagalbinė patalpa	2,98									
R1	R1	67	Pagalbinė patalpa	14,87									
R1	R1	68	Pagalbinė patalpa	4,73									
R1	R1	69	Pagalbinė patalpa	19,66									
R1	R1	70	Pagalbinė patalpa	9,54									
Iš viso rūsyje R2 (91 patalpa)				2754,42								330,46	
1	1	1	Tambūras	11,44									
1	1a	1	Koridorius	8,53	8,53			8,53					
1	1	2	Vestibiulis	139,61									
1	1a	2	San. mazgas	1,27	1,27			1,27					
1	1	3	Budetojo patalpa	4,75									
1	1a	3	Vonia	2,61	2,61			2,61					
1	1	4	Koridorius	71,91									
1	1a	4	Pagalbinė patalpa	0,72	0,72			0,72					
1	1	5	Kabinetas	10,42								10,42	
1	1a	5	Virtuvė	6,91	6,91			6,91					

1	2	3	4	5	6	7	8	9	10	11	12	13	14
Iš viso pirmame aukšte (84 patalpos)				1550,04	67,12	40,88		26,24				850,41	850,41
2	2	1	Koridorius	166,27									
2	2	2	Koridorius	67,43									
2	2	3	San. mazgas	16,15									
2	2	4	San. mazgas	14,06									
2	2	11	Pagalbinė patalpa	5,43									
2	2	12	Koridorius	123,88									
2	2	13	Vent. kamera	5,81									
2	2	14	Kabinetas	15,71									
2	2	15	Kabinetas	35,15									
2	2	16	Prausykla	15,64									
2	2	17	San. mazgas	1,05									
2	2	18	San. mazgas	1,12									
2	2	19	San. mazgas	1,04									
2	2	20	Tualetas	1,03									
2	2	21	Prausykla	12,92									
2	2	22	Kabinetas	34,29									
2	2	23	Kabinetas	43,25									
2	2	24	Kabinetas	14,92									
2	2	25	Kabinetas	15,28									
2	2	26	Kabinetas	25,71									
2	2	27	Kabinetas	23,01									
2	2	28	Kabinetas	34,75									
2	2	29	Kabinetas	34,46									
2	2	30	Koridorius	29,29									
2	2	31	Kabinetas	31,02									
2	2	32	Kabinetas	14,90									
2	2	33	Kabinetas	15,95									
2	2	34	Kabinetas	11,38									
2	2	35	Kabinetas	19,85									
2	2	36	Pagalbinė patalpa	4,83									
2	2	37	Koridorius	38,45									
2	2	38	Kabinetas	34,63									
2	2	39	Kabinetas	34,93									
2	2	40	Kabinetas	23,13									
2	2	41	Kabinetas	25,84									
2	2	42	Kabinetas	35,36									

1	2	3	4	5	6	7	8	9	10	11	12	13	14
4	4	3	Kabinetas	10,85								10,85	
4	4	4	Koridorius	2,13									
4	4	5	San. mazgas	1,20									
4	4	6	Prausykla	5,99									
4	4	7	Prausykla	8,41									
4	4	8	Koridorius	1,97									
4	4	9	San. mazgas	1,08									
4	4	10	San. mazgas	1,14									
4	4	11	Pagalbinė patalpa	7,86									
4	4	12	Kabinetas	20,02								20,02	
4	4	13	Kabinetas	22,77								22,77	
4	4	14	Kabinetas	35,49								35,49	
4	4	15	Kabinetas	36,13								36,13	
4	4	16	Kabinetas	35,65								35,65	
4	4	17	Kabinetas	27,44								27,44	
4	4	18	Kabinetas	37,89								37,89	
4	4	19	Kabinetas	28,24								28,24	
4	4	20	Kabinetas	18,77								18,77	
4	4	21	Kabinetas	35,46								35,46	
4	4	22	Kabinetas	10,70								10,70	
4	4	23	Koridorius	5,04									
4	4	24	San. mazgas	2,29									
4	4	25	Kabinetas	18,38								18,38	
4	4	26	Salė	40,82								40,82	
4	4	27	Salė	48,51								48,51	
4	4	28	Kabinetas	13,31								13,31	
Iš viso ketvirtame aukšte (28 patalpos)				618,20								618,20	
5	5	1	Koridorius	143,58								143,58	
5	5	2	Kabinetas	10,88								10,88	
5	5	3	Koridorius	2,01									
5	5	4	Treniruoklių salė	1,21									
5	5	5	Prausykla	5,93									
5	5	6	Koridorius	1,98									
5	5	7	Prausykla	8,68									
5	5	8	Tualetas	1,21									
5	5	9	Tualetas	1,17									
5	5	10	Valytojos patalpa	4,86									

1	2	3	4	5	6	7	8	9	10	11	12	13	14
5	5	11	Pagalbinė patalpa	2,95									
5	5	12	Kabinetas	21,04									
5	5	13	Kabinetas	11,05								21,04	
5	5	14	Kabinetas	11,07								21,06	
5	5	15	Kabinetas	25,24								41,57	
5	5	16	Kabinetas	17,55								28,24	
5	5	17	Kabinetas	17,71								45,75	
5	5	18	Kabinetas	12,26								43,51	
5	5	19	Koridorius	5,90								49,25	
5	5	20	Kabinetas	18,26									
5	5	21	Kabinetas	18,48								16,25	
5	5	22	Kabinetas	18,31								18,45	
5	5	23	Kabinetas	18,75								18,31	
5	5	24	Kabinetas	18,74								18,75	
5	5	25	Kabinetas	18,51								18,74	
5	5	26	Kabinetas	18,30								18,51	
5	5	27	Kabinetas	18,31								18,30	
5	5	28	Kabinetas	12,32								18,21	
5	5	29	Koridorius	5,83								18,05	
5	5	30	Kabinetas	17,69									
5	5	31	Kabinetas	12,44								17,69	
5	5	32	Koridorius	5,92								12,44	
5	5	33	Kabinetas	18,07									
5	5	34	Kabinetas	22,29								18,07	
5	5	35	Kabinetas	17,09								22,29	
5	5	36	Kabinetas	21,45								17,09	
5	5	37	Kabinetas	16,03								21,45	
5	5	38	Kabinetas	11,50								16,03	
Iš viso penktame aukšte (38 patalpos)				614,58								11,50	
5	5	1	Koridorius	140,24								423,35	
5	5	2	Kabinetas	11,45									
5	5	3	Kabinetas	10,78								11,45	
5	5	4	Koridorius	2,04								10,78	
5	5	5	Tualetas	1,27									
5	5	6	Prausykla	5,79									
5	5	7	Koridorius	1,97									
5	5	8	Prausykla	8,33									

1	2	3	4	5	6	7	8	9	10	11	12	13	14
6	6	9	Tualetas	1,18									
6	6	10	Tualetas	1,11									
6	6	11	Valytojos patalpa	8,01									
6	6	12	Kabinetas	20,56								20,56	
6	6	13	Kabinetas	11,10								11,10	
6	6	14	Kabinetas	22,00								22,00	
6	6	15	Koridorius	6,05									
6	6	15	Kabinetas	12,31								12,31	
6	6	17	Kabinetas	17,72								17,72	
6	6	18	Kabinetas	17,54								17,54	
6	6	19	Kabinetas	12,32								12,32	
6	6	20	Koridorius	5,71									
6	6	21	Kabinetas	18,61								18,61	
6	6	22	Kabinetas	18,29								18,29	
6	6	23	Kabinetas	18,20								18,20	
6	6	24	Kabinetas	18,84								18,84	
6	6	25	Kabinetas	18,76								18,76	
6	6	26	Kabinetas	18,61								18,61	
6	6	27	Kabinetas	18,26								18,26	
6	6	28	Kabinetas	18,35								18,35	
6	6	29	Kabinetas	18,24								18,24	
6	6	30	Kabinetas	17,56								17,56	
6	6	31	Kabinetas	12,21								12,21	
6	6	32	Koridorius	5,11									
6	6	33	Koridorius	5,53									
6	6	34	Kabinetas	12,36								12,36	
6	6	35	Kabinetas	22,47								22,47	
6	6	36	Kabinetas	38,16								38,16	
6	6	37	Kabinetas	18,20								18,20	
Iš viso šeštame aukšte (37 patalpos)				616,25								422,91	193,34
7	7	1	Koridorius	145,18									145,18
7	7	2	Kabinetas	11,45								11,45	
7	7	3	Kabinetas	10,72								10,72	
7	7	4	Koridorius	2,03									2,03
7	7	5	Tualetas	1,17									1,17
7	7	6	Prausykla	5,97									5,97
7	7	7	Koridorius	1,98									1,98

1	2	3	4	5	6	7	8	9	10	11	12	13
7	7	8	Prausykla	8,42								
7	7	9	Tualetas	1,21								
7	7	10	Tualetas	1,19								
7	7	11	Valytojos patalpa	7,70								
7	7	12	Kabinetas	20,56								20,56
7	7	13	Kabinetas	10,87								10,87
7	7	14	Kabinetas	22,85								22,85
7	7	15	Kabinetas	13,38								13,38
7	7	16	Kabinetas	17,79								17,79
7	7	17	Kabinetas	17,37								17,37
7	7	18	Kabinetas	12,25								12,25
7	7	19	Koridorius	5,89								
7	7	20	Kabinetas	18,54								18,54
7	7	21	Kabinetas	18,17								18,17
7	7	22	Kabinetas	18,26								18,26
7	7	23	Kabinetas	18,84								18,84
7	7	24	Kabinetas	18,76								18,76
7	7	25	Kabinetas	18,59								18,59
7	7	26	Kabinetas	18,18								18,18
7	7	27	Kabinetas	18,19								18,19
7	7	28	Kabinetas	12,17								12,17
7	7	29	Koridorius	5,88								
7	7	30	Kabinetas	17,53								17,53
7	7	31	Kabinetas	18,54								18,54
7	7	32	Kabinetas	12,61								12,61
7	7	33	Koridorius	5,45								
7	7	34	Kabinetas	22,34								22,34
7	7	35	Kabinetas	14,20								14,20
7	7	36	Kabinetas	23,15								23,15
7	7	37	Kabinetas	17,90								17,90
Iš viso septintame aukšte (37 patalpos)				615,38								423,31
8	8	1	Koridorius	143,76								
8	8	2	Kabinetas	11,34								11,34
8	8	3	Kabinetas	10,62								10,62
8	8	4	Koridorius	2,04								
8	8	5	Tualetas	1,15								
8	8	6	Prausykla	6,05								

1	2	3	4	5	6	7	8		10	11	12	13	14
9	9	7	Koridorius	1,84									1,84
9	9	8	Prausykla	8,61									8,61
9	9	9	San. mazgas	1,18									1,18
9	9	10	San. mazgas	1,04									1,04
9	9	11	Valytojos patalpa	8,43									8,43
9	9	12	Kabinetas	20,92								20,92	
9	9	13	Kabinetas	11,05								11,05	
9	9	14	Kabinetas	23,26								23,26	
9	9	15	Kabinetas	37,95								37,95	
9	9	16	Kabinetas	18,28								18,28	
9	9	17	Kabinetas	18,51								18,51	
9	9	18	Kabinetas	18,80								18,80	
9	9	19	Kabinetas	18,42								18,42	
9	9	20	Kabinetas	18,52								18,52	
9	9	21	Kabinetas	18,79								18,79	
9	9	22	Kabinetas	18,65								18,65	
9	9	23	Kabinetas	18,74								18,74	
9	9	24	Kabinetas	18,42								18,42	
9	9	25	Kabinetas	18,53								18,53	
9	9	26	Kabinetas	18,55								18,55	
9	9	27	Kabinetas	37,39								37,39	
9	9	28	Koridorius	4,33									4,33
9	9	29	Kabinetas	14,74								14,74	
9	9	30	Kabinetas	23,01								23,01	
9	9	31	Kabinetas	14,54								14,54	
9	9	32	Kabinetas	22,96								22,96	
9	9	33	Kabinetas	18,07								18,07	
9	9	34	Koridorius	9,34									9,34
9	9	35	Techninė patalpa	7,44									7,44
9	9	36	Techninė patalpa	9,35									9,35
9	9	37	Ventiliacijos patalpa	14,07									14,07
9	9	38	Pagalbinė patalpa	6,68									6,68
9	9	39	Techninė patalpa	48,84									48,84
9	9	40	Ventiliacijos patalpa	21,66									21,66
Iš viso devintame aukšte (40 patalpų)				743,13								451,16	291,97

1	2	3	4	5	6	7	8	9	10	11	12	13
				Iš viso (R2) (21 patalp.)	763,77							
				Iš viso (R1) (70 patalp.)	1990,65							
				Iš viso (1a) (10 patalp.)	67,12	67,12	40,88		26,24			
				Iš viso (2) (65 patalp.)	2071,49							
				Iš viso (3) (41 patalp.)	651,19							
				Iš viso (4) (28 patalp.)	618,20							
				Iš viso (5) (38 patalp.)	614,58							
				Iš viso (6) (37 patalp.)	616,25							
				Iš viso (7) (37 patalp.)	615,38							
				Iš viso (8) (36 patalp.)	615,97							
				Iš viso (9) (40 patalp.)	743,13							
				Iš viso (1) (74 patalp.)	1482,92							
				Iš viso (497 patalpos)	10850,65	67,12	40,88		26,24			5685,80
				Iš viso pagrindiniame pastate (399 patalp.)	7978,85	67,12	40,88		26,24			5355,80
				Iš viso devintame aukšte (7 patalp.)	117,38							
				Iš viso rūsyje R1 (70 patalp.)	1990,65							
				Iš viso rūsyje R2 (21 patalp.)	763,77							320,45

Parengė

Matininkas

D. Kukta

(pareigos, parašas, v. pavardė, data)

Tikrino

Projekto vadovė

E. Tamošaitienė

(pareigos, parašas, v. pavardė, data)

prie 24 kl.

SUREDAGUOTA



LIETUVOS RESPUBLIKOS VYRIAUSYBĖ

NUTARIMAS

DĖL ADMINISTRACINIŲ PATALPŲ VILNIUJE, GEDIMINO PR. 38, PERDAVIMO VALSTYBĖS ĮMONEI ENERGETIKOS AGENTŪRAI

_____ Nr. _____
Vilnius

Vadovaudamasi Lietuvos Respublikos valstybės ir savivaldybių turto valdymo, naudojimo ir disponavimo juo įstatymo 10 straipsnio 1 ir 2 dalimis, Lietuvos Respublikos valstybės ir savivaldybės įmonių įstatymo 13 straipsnio 5 dalimi ir įgyvendindama Valstybės turto perdavimo valdyti, naudoti ir disponuoti juo patikėjimo teise tvarkos aprašą, patvirtintą Lietuvos Respublikos Vyriausybės 2001 m. sausio 5 d. nutarimu Nr. 16 „Dėl Valstybės turto perdavimo valdyti, naudoti ir disponuoti juo patikėjimo teise tvarkos aprašo patvirtinimo“, Lietuvos Respublikos Vyriausybė n u t a r i a:

1. Perduoti valstybės įmonei Energetikos agentūrai valstybei nuosavybės teise priklausančias ir šiuo metu Lietuvos Respublikos ūkio ministerijos patikėjimo teise valdomas administracinės paskirties patalpas Vilniuje, Gedimino pr. 38 (nekilnojamojo turto kadastro byloje Nr. 13/13996 pastatas pažymėtas plane – 1B9b, unikalus numeris – 1097-2004-0013, patalpų indeksai – nuo 1-40 iki 1-42, 1-49, bendras plotas – 72,90 kv. metro, dalį bendro naudojimo patalpų, kurių indeksai – 1-39, nuo 1-43 iki 1-48, bendras plotas – 29,88 kv. metro, nuo 9-14 iki 9-21, 9-35, bendras plotas – 179,97 kv. metro, dalį bendro naudojimo patalpų, kurių indeksai – 9-1, nuo 9-4 iki 9-11, 9-34, bendras plotas – 67,36 kv. metro; visų perduodamų patalpų bendras plotas – 350,11 kv. metro), patikėjimo teise valdyti, naudoti ir jomis disponuoti. Patalpų likutinė vertė 2015 m. gruodžio 31 d. – 137 320,76 euro (vienas šimtas trisdešimt septyni tūkstančiai trys šimtai dvidešimt eurų septyniasdešimt šeši centai).

2. Nustatyti, kad perdavus šio nutarimo 1 punkte nurodytą valstybės turtą valstybės įmonės Energetikos agentūros turto vertės padidėjimas turi būti registruojamas valstybės įmonės Energetikos agentūros savininko kapitalo dalyje.

Ministras Pirmininkas

Algirdas Butkevičius

Energetikos ministras

Rokas Masiulis